



f: SV/FJQY
Fecha: 28 de junio de 2012
Asunto: Traslado de Resolución sobre
tratamientos herbicidas en cultivo arroz

**As. Arroceros de Doñana
Mancera, S.C.A.
Federación de Arroceros de Sevilla
Agrupación de Arroceros Posesionales
Unión Profesional de Arroceros
Agrícola Charenas
Vetaherrado**

Adjunto remito RESOLUCIÓN DE 28 DE JUNIO DE 2012, DE LA DELEGACIÓN PROVINCIAL DE AGRICULTURA, PESCA Y MEDIO AMBIENTE DE SEVILLA, POR LA QUE SE ESTABLECEN LAS LIMITACIONES EN LA APLICACIÓN DE HERBICIDAS EN EL CULTIVO DE ARROZ EN LA PROVINCIA DE SEVILLA EN 2012, al objeto de traslado a sus asociados, relacionados en el anexo I de la misma.

Contra ésta, que no pone fin a la vía administrativa, podrán interponer recurso de alzada ante la persona titular de la Consejería de Agricultura, Pesca y Medio Ambiente en el plazo de un mes, contado a partir del día siguiente al de la notificación, según lo previsto en los artículos 114 y 115 de la Ley 30/1992, de 26 de noviembre.

EL JEFE DEL DEPARTAMENTO
DE SANIDAD VEGETAL

Fdo.: Fco. José Quejo Yzquierdo



OFICIO

Pl. Hytasa. Seda. s/n
41071 - Sevilla

Código Seguro de verificación:d4aiv88AXrKYgjbti96gKg==. Permite la verificación de la integridad de una copia de este documento electrónico en la dirección: <https://ws129.juntadeandalucia.es/verifirma/>
Este documento incorpora firma electrónica reconocida de acuerdo a la Ley 59/2003, de 19 de diciembre, de firma electrónica.

| | | | | |
|--|---------------------------------------|--------------------------|--------|------------|
| FIRMADO POR | FRANCISCO JOSÉ QUEJO YZQUIERDO | | FECHA | 29/06/2012 |
| ID. FIRMA | nucleo.afirma5.cap.junta-andalucia.es | d4aiv88AXrKYgjbti96gKg== | PÁGINA | 1/1 |
|  | | | | |
| d4aiv88AXrKYgjbti96gKg== | | | | |

RESOLUCIÓN DE 27 DE JUNIO DE 2012, DE LA DELEGACIÓN PROVINCIAL DE LA CONSEJERÍA DE AGRICULTURA, PESCA Y MEDIO AMBIENTE DE LA JUNTA DE ANDALUCÍA EN SEVILLA, POR LA QUE SE ESTABLECEN LAS LIMITACIONES EN LA APLICACIÓN DE HERBICIDAS EN EL CULTIVO DE ARROZ EN LA PROVINCIA DE SEVILLA PARA LA CAMPAÑA 2012

Examinadas las comunicaciones presentadas por diversos agricultores arroceros que desean realizar tratamientos herbicidas en la provincia de Sevilla, se han apreciado los siguientes

ANTECEDENTES DE HECHO

Primero. Con distintas fechas de junio de 2012, las personas relacionadas en el anexo I de esta Resolución presentaron sendos escritos dirigidos a esta Delegación Provincial, en los que notificaban su intención de efectuar tratamientos herbicidas en el cultivo del arroz en fincas situadas en la provincia de Sevilla, aportando los datos relativos a la ejecución de dichos tratamientos.

Segundo. Dado que los procedimientos iniciados por los citados escritos guardaban una identidad sustancial, el Departamento de Sanidad Vegetal de la Delegación Provincial, como órgano encargado de la tramitación, dispuso la acumulación de todos ellos.

Tercero. El mencionado Departamento de Sanidad Vegetal tramitó el procedimiento acumulado, emitiendo la correspondiente propuesta de Resolución.

FUNDAMENTOS DE DERECHO

Primero. El artículo 73 de la Ley 30/1992, de 26 de noviembre, de Régimen Jurídico de las Administraciones Públicas y del Procedimiento Administrativo Común, establece que "el órgano administrativo que inicie o tramite un procedimiento, cualquiera que haya sido la forma de su iniciación, podrá disponer su acumulación a otros con los que guarde identidad sustancial o íntima conexión".

Segundo. El artículo 5 de la Orden de 19 de junio de 2002, de la Consejería de Agricultura y Pesca, por la que se dictan normas sobre limitación y aplicación de herbicidas en el cultivo de arroz en la provincia de Sevilla, dispone:

"Los agricultores arroceros que deseen realizar cualquier tipo de tratamientos herbicidas estarán obligados a:

- a) Notificar por escrito, con una semana de antelación como mínimo, al Departamento de Sanidad Vegetal de la Delegación Provincial de la Consejería de Agricultura y Pesca en Sevilla su intención de efectuar el tratamiento, en la forma que se determine por la misma, indicando la finca, superficie a tratar, producto, dosis, medios de aplicación y fecha aproximada de la ejecución del tratamiento.
- b) Tener a disposición, para su inspección y toma de muestra correspondiente, los envases debidamente precintados de los productos que vaya a utilizar.
- c) Disponer en todo momento, durante la ejecución del tratamiento, por parte del responsable de la explotación arrocera, de la copia sellada de la notificación a que se

hace referencia, de forma que puedan presentarlo a requerimiento de cualquier agente de la autoridad”.

Tercero. El artículo 6.1 de la citada Orden atribuye a la persona titular de la Delegación Provincial la competencia para dictar Resolución, “que será notificada a los interesados, en la que establecerá las limitaciones en la aplicación de herbicidas en función de las condiciones meteorológicas generales, las de los equipos a emplear (boquillas, presión de trabajo, etc.), así como el horario para efectuar los tratamientos”. Dicha competencia la ha asumido la persona titular de la Delegación Provincial de Agricultura, Pesca y Medio Ambiente de Sevilla, según lo previsto en el artículo 2.4 y en la disposición transitoria tercera del Decreto 151/2012, de 5 de junio, por el que se establece la estructura orgánica de la Consejería de Agricultura, Pesca y Medio Ambiente.

En consecuencia, de conformidad con los preceptos citados y demás de general aplicación,

RESUELVO

Primero. Establecer para las personas relacionadas en el anexo I las limitaciones en la aplicación de herbicidas en el cultivo de arroz en la provincia de Sevilla en 2012, que se indican en el anexo II.

Segundo. Ordenar la notificación de la presente Resolución a las personas interesadas, con indicación de que contra la misma, que no pone fin a la vía administrativa, podrán interponer recurso de alzada ante la persona titular de la Consejería de Agricultura, Pesca y Medio Ambiente en el plazo de un mes, contado a partir del día siguiente al de la notificación, según lo previsto en los artículos 114 y 115 de la Ley 30/1992, de 26 de noviembre. Asimismo, las limitaciones establecidas en el anexo II de esta Resolución se comunicarán a las entidades y empresas que pudieran resultar afectadas por el contenido de las mismas.

Sevilla, 28 de junio de 2012.

**EL DELEGADO PROVINCIAL**
SECRETARIO GENERAL
Art. 2.4. 4.º
Fdo. Francisco Gallardo García.
Fdo. Fernando Rodríguez Reyes

COMUNICACIONES DE TTOS. HERBICIDAS EN EL ARROZ
CAMPAÑA 2012

| FECHA REG. ENTRADA | AGRICULTOR APELLIDOS Y NOMBRE | T.M. | POL. | PARC. | SUP. | MARGEN | INICIO | PRODUCTO | DOSIS (L-KG/HA) | MEDIOS AT |
|-----------------------|-------------------------------------|------|------|-------|------|--------|--------|----------|--------------------|--------------|
|-----------------------|-------------------------------------|------|------|-------|------|--------|--------|----------|--------------------|--------------|

ANEXO II

LIMITACIONES EN LA APLICACIÓN DE HERBICIDAS EN EL CULTIVO DE ARROZ EN LA PROVINCIA DE SEVILLA EN 2012

1.- HERBICIDAS AUTORIZADOS

Para el control de malas hierbas en el cultivo del arroz, sólo podrán utilizarse aquellos formulados debidamente autorizados como herbicidas en dicho cultivo y debidamente inscritos en el Registro Oficial de Productos Fitosanitarios del Ministerio de Agricultura, Alimentación y Medio Ambiente para tal uso.

En su utilización deberán tenerse en cuenta en todo momento aquellos requisitos contemplados en los usos autorizados, en los condicionamientos fitoterapéuticos, especialmente los condicionamientos generales y específicos, así como los condicionamientos preventivos de riesgos, especialmente los derivados para la mitigación de riesgos medioambientales, y en los de la manipulación por los usuarios.

Tanto los agricultores como el personal encargado de la manipulación o aplicación de los herbicidas debe conocer en todo momento los condicionamientos anteriormente señalados para todos y cada uno de los productos a utilizar y que se detallan en la etiqueta del envase del fitosanitario.

Durante la aplicación de los herbicidas, el agricultor o la persona responsable del tratamiento deberá conocer las condiciones de utilización del fitosanitario y las restricciones y precauciones especificadas en la etiqueta del mismo.

2.- APLICACIÓN DEL HERBICIDA.

La aplicación de los herbicidas podrá realizarse por medios propios del agricultor o bien por empresas de aplicación o de servicios agrícolas. En cualquier caso, deberán respetarse las condiciones de aplicación señaladas en el presente anexo.

En el caso de que la aplicación se realice por una empresa de servicios, dicha empresa deberá encontrarse debidamente inscrita en el Registro Oficial de Establecimientos y Servicios Plaguicidas en la categoría correspondiente, y deberá cumplir las siguientes condiciones:

- Su personal deberá disponer del carné de manipulador de fitosanitarios de la categoría que corresponda.
- En cada tratamiento deberá existir un responsable del mismo.
- La maquinaria de aplicación deberá encontrarse en perfecto estado de revisión y calibración, y en el caso de maquinaria de aplicación terrestre deberá encontrarse debidamente inscrita en el Registro Oficial de Maquinaria Agrícola (ROMA).
- Deberá disponerse del contrato de trabajo a realizar para cada agricultor, así como las actas de trabajo diario para cada agricultor, especificando en éstas el nombre del mismo, relación de parcelas objeto del tratamiento, fitosanitario a emplear, dosis, volumen de caldo, restricciones o precauciones a tener en cuenta en función

del fitosanitario utilizado. Dichas actas deberán estar a disposición de la autoridad competente.

- En el caso de aplicaciones aéreas, cada aeronave deberá disponer de un navegador DGPS (sistema de posicionamiento global diferencial), en el que se registre el recorrido realizado en cada tratamiento, así como las trayectorias en las que se aplica el fitosanitario y en las que no. Los datos de cada uno de los vuelos deberá registrarse debidamente y ser facilitados mediante correo electrónico o copia en un CD u otro dispositivo al Departamento de Sanidad Vegetal de la Delegación Provincial de Agricultura, Pesca y Medio Ambiente de Sevilla con una periodicidad semanal.
- Del mismo modo, las empresas que apliquen el herbicida por medios aéreos, deberán comunicar al Departamento de Sanidad Vegetal, la localización de todas y cada una de las pistas de despegue y aterrizaje de las aeronaves a emplear en el cultivo del arroz, mediante identificación SIGPAC o localización gráfica en un mapa de las mismas.
- En todos los casos, el agricultor cuya explotación se encuentre situada en aquellas zonas señaladas en el Anexo de la Orden de 19 de junio de 2002, deberá aportar a la empresa aplicadora copia sellada con el registro de entrada, de la notificación de intención de aplicación de herbicidas realizada a la Delegación Provincial de Agricultura, Pesca y Medio Ambiente de Sevilla. Conforme al artículo 5 de la Orden de 19 de junio de 2002, dicha notificación deberá estar disponible durante el tratamiento.
- La empresa que vaya a realizar la aplicación comprobará que los fitosanitarios se corresponden con los que se indican en la notificación y que los envases se encuentran debidamente cerrados y precintados.
- Igualmente dicha empresa comprobará que la aplicación cumple las especificaciones contempladas en el Anexo de la mencionada Orden, especialmente aquellas relacionadas con la restricción para la aplicación aérea en determinadas zonas, la posibilidad de utilización de determinadas formulaciones herbicidas (MCPA) así como el respeto de las bandas de seguridad. En el anexo III de la presente resolución se adjunta relación de parcelas SIGPAC actualizadas para cada restricción.
- Durante la aplicación del herbicida, el agricultor si realiza dicha aplicación por medios propios o la empresa de tratamientos en el caso de aplicaciones a terceros, respetarán el cumplimiento de lo especificado en el Anexo de la orden de 19 de junio de 2002.
- En el caso de aplicaciones aéreas, no podrán sobrevolarse en ningún caso, núcleos de población, carreteras o vías de comunicación, ni se realizarán aplicaciones sobre cultivos no objeto de tratamiento, cultivos dedicados a agricultura ecológica, cauces de agua, o espacios naturales.

3.- CONDICIONES METEOROLÓGICAS PARA LA APLICACIÓN DE HERBICIDAS:

3.1.- Tratamientos terrestres.

En el caso de aplicaciones terrestres de herbicidas, se deberán tener en cuenta las siguientes condiciones meteorológicas:

- No podrán realizarse tratamientos a partir de una velocidad de viento de 5 km/h.
- En el caso de utilizarse herbicidas considerados hormonales, la temperatura de aplicación será inferior a 25° C
- Deberá existir un registro diario de dichas condiciones. La persona responsable del tratamiento deberá comprobar antes de la realización del mismo que no se sobrepasan los límites establecidos en el presente anexo.

3.2.- Tratamientos aéreos.

En el caso de aplicaciones aéreas de herbicidas, se deberán tener en cuenta las siguientes condiciones meteorológicas:

- No podrán realizarse tratamientos a partir de una velocidad de viento de 5 km/h.
- En el caso de utilizarse herbicidas considerados hormonales, la temperatura de aplicación será inferior a 25° C
- Deberá existir un registro diario de dichas condiciones. La persona responsable del tratamiento deberá comprobar antes de la realización del mismo que no se sobrepasan los límites establecidos en el presente anexo.

4.- HORARIO PARA LA APLICACIÓN DE HERBICIDAS:

4.1.- Tratamientos terrestres.

En el caso de tratamientos terrestres, no podrán realizarse aplicaciones herbicidas después de las 12:00 horas. En el caso de zonas donde haya que respetar la banda de 150 m. de seguridad respecto a cultivos sensibles conforme a lo señalado en el Anexo de la orden de 19 de junio de 2002, el límite horario será a las 9:00 horas.

4.2.- Tratamientos aéreos.

En el caso de aplicaciones aéreas, no podrán realizarse aplicaciones herbicidas después de las 10:00 horas.

En ambos casos, no se realizarán aplicaciones herbicidas los domingos.

5.- EQUIPOS.

5.1.- Tratamientos terrestres.

En el caso de tratamientos terrestres se vigilará la presión de trabajo, esta será acorde a lo especificado en la hoja de registro de cada fitosanitario. En el caso de herbicidas

considerados hormonales, la presión de trabajo será siempre inferior a 2,5 atmósferas y con un consumo mínimo de caldo de 200 l/ha. En cualquier caso, la proporción de gotas inferiores a 100 micras será inferior al 2%. en los tratamientos terrestres a realizar en las bandas de seguridad especificadas en el Anexo de la Orden de 19 de junio deberán utilizarse boquillas antideriva y se deberá eliminar o anular la boquilla situada en el extremo de la barra de aplicación.

5.2.- Tratamientos aéreos.

Se vigilará la presión de trabajo, esta será acorde a lo especificado en la hoja de registro de cada fitosanitario. En el caso de utilizarse herbicidas considerados hormonales, la presión de trabajo será siempre inferior a 2,5 atmósferas y con un consumo mínimo de caldo de 75 l/ha. En cualquier caso, la proporción de gotas inferiores a 100 micras será inferior al 2%.

6.- BANDAS DE SEGURIDAD.

Deberán respetarse las bandas de seguridad señaladas en el Anexo de la orden de 19 de junio de 2002, para aquellas parcelas de arroz situadas en las zonas indicadas en el citado Anexo.

7.- VIGILANCIA, INSPECCIÓN Y CONTROL.

Personal técnico de la Delegación Provincial de la Consejería de Agricultura, Pesca y Medio Ambiente de Sevilla, realizará la vigilancia y control del cumplimiento de las especificaciones contempladas en el presente Anexo, así como las recogidas en la normativa reguladora, especialmente la Ley 43/2002, de 20 de noviembre, de sanidad vegetal, así como el Real Decreto 2163/94, de 4 de noviembre, por el que se implanta el sistema armonizado comunitario de autorización para comercializar y utilizar productos fitosanitarios.

8.- INFRACCIONES Y SANCIONES

La inobservancia de las condiciones fijadas en esta Resolución dará lugar a la aplicación de lo dispuesto en materia de infracciones y sanciones por el Título IV de la Ley 43/2002, de 20 de noviembre, de sanidad vegetal. En concreto, el artículo 58.1 de la Ley establece:

1. Las infracciones previstas en la presente Ley se sancionarán con multas comprendidas dentro de los límites siguientes:
 - a) Infracciones leves, desde 300 a 3.000 euros.
 - b) Infracciones graves, desde 3.001 a 120.000 euros.
 - c) Infracciones muy graves, desde 120.001 a 3.000.000 de euros.

ANEXO III

| TIPOS DE TRATAMIENTOS AEREOS POR PULVERIZACION PROHIBIDOS | MARGEN | | | | | |
|---|-----------|--------|---|---------|--------|--|
| | IZQUIERDA | | | DERECHA | | |
| | T.M. | POLIG. | PARCELA | T.M. | POLIG. | PARCELA |
| CON MCPA | 20 | 1 | 2,3,20,21,70,82,83,104,105,109,110,111,141 | 12 | 12 | 5,9001 |
| | | 28 | 4,6,7,8,9,11,12,13,14,15,19,20,21,22,24,25,26,27,28,29 30,31,32,33,34,35,36,37,38,39,40,44,47,48,49,50,51 53,55,56,57,58,59,60,62,65,66 | | 13 | 1,9001 |
| | | 29 | 1,2,3,5,6,7,8,9,10,12,13,14,15,16,17,18,19,20,21,22,22 23,24,25,27,28,29,30,31,32,33,34,35,36,37,38,39,40,41 43,44,45,46,47,48,51,52,53,54,56,57,59,60,61,62,67,68 69,72,73,74,75,76,77,78,79,80,81,82,83,84,85,86,87,88 89,90,91,92,93,94,95,96,97,98,103,106,109,110,111,112 113,114,116,117,118,120,122,123,124,125,128 | | 15 | 4,5,8,9,9001,9003 |
| | 34 | 7 | 30,31,37,38,39,43,9003,9009,9010 | | 6 | 1,9002 |
| | | 11 | 355,357,364,399,434,435,436,440,442,443,447,9012 | | 18 | 1,2,3,5,6,7,8,14,15,18,19,21,22,23,24,25,26,27,28,29,30,31,33 34,36,40,9000,9001,9002,9003,9006,80002,80003,80004 |
| | | 12 | 1,15,19,20,21,22,28,9002,9010 | | 19 | 66,96,97,98,99,100,101,102,103,104,105,106,107,108,109 110,111,112,113,114,115,116,117,118,119,120,121,122,123 124,125,126,127,128,129,130,131,132,133,134,135,136,137 138,139,140,141,142,143,144,145,146,147,148,149,150,158 159,160,161,162,163,164,165,166,167,168,169,170,171,172 173,174,175,176,177,178,179,180,181,182,183,184,188,189 190,190,191,192,193,203,203,212,214,9001,9002 |
| | 38 | 36 | 12,25,26,27,28,29,30,31,254,255,256,257,9503,9504 9508 | | 24 | 5,10,11,16,17,18,19,20,21,36,37,9001,9002,9003,9004 |
| | 53 | 1 | 451,452,453,454,456,459,9005,9020,9332 | | 25 | 2 |
| | 69 | 18 | 1,2,3,4,5,7,8,9,10,11,13,14,15,16,17,9001,9002,9003 9004,9005,9006,9007,9008,9011,9012,9014,9016 9017,9021,9024,9025,9026,9027,9028,9031,9032,9033 9501 | | 35 | 1,9001 |
| | 79 | 24 | 1,2,3,4,5,7,8,9,10,11,12,13,14,9001,9002,9003,9004 9005,9006,9007,9008 | | 37 | 1,9002 |

| | | | | | |
|--|-----|---|----|----|--|
| | 25 | 1,9002 | | 38 | 21,22,23,24,25,30,31,32,33,34,39,40,41,42,43,48,49,50,51 52,53,54,55,56,57,58,59,60,61,66,67,68,69,70,71,72,73 74,75,76,77,78,79,84,85,86,87,88,89,90,115,116,117,118,119,120,127,128,129,130,131,132,133,134,135,136 137,138,139,140,141,142,143,144,145,146,147,148,149,150 151,152,153,154,155,156,157,158,159,160,161,162,162,191 203,204 |
| | 27 | 1,2,6,7,9001,9002,9003 | 79 | 5 | 1,2,3,4,5,6,7,8,9,10,11,12,13,33,34,35,36,42,43,44,47 ,48,54,61,9002,9006,9007,9008,9009 |
| | 28 | 1,2,3,4,5,6,7,8,9,10,11,12,9001,9002 | | 6 | 1,2,3,4,5,6,7,8,9,10,11,12,13,14,15,16,25,28,30,100,9004,9005 |
| | 29 | 6,9001,9002 | | 7 | 1,2,5,6,7,8,9,10,11,12,13,14,15,16,17,18,19,20,21,22,23,24,25 26,27,28,29,30,31,32,33,34,35,36,37,38,39,40,41,9003,9004 9005,9007 |
| | 36 | 2,3,4,5,9,11,9002,9003,9004,9005 | | 8 | 1,2,5,6,7,8,9,10,11,12,13,14,15,16,17,18,19,20,21,22,23,24 25,30,31,32,33,35,36,37,38,39,40,41,42,43,44,45,46,47,48 49,50,51,52,53,54,55,56,57,58,59,60,61,62,69,70,71,72,73 74,75,76,77,9002,9003,9004,9005,9006,9007,9008,9009 9010,9015 |
| | 37 | 2 | | 14 | 2 |
| | 38 | 2,3 | | 21 | 3,7,8 |
| | 39 | 2,5,6,7,8,9,10,11,9003,9004 | | 22 | 1,2 |
| | 40 | 6,7,8,9,10,11,12,13,14,15,16,17,18,19,20,21,22,23,24 25,26,27,28,29,30,31,32,34,35,36,37,38,40,42,5000 9003 | | 23 | 4,5,6,7,8,9,12,13,14,15,16,22,23,9002,9003,9004 |
| | 41 | 1,2,3,4,5,6,7,8,9,10,11,12,13,14,15,16,17,42,9001,9002 9003,9004,9005 | | | |
| | 42 | 1,2,3,4,5,6,7,8,9,10,11,12,13,14,15,16,17,18,19,19,21 22,23,24,25,26,27,28,29,30,31,32,33,34,35,36,37,38 39,39,40,40,5001,80001 | | | |
| | 43 | 1,2,3,4,5,6,8,9,10,11,12,13,14,16 | | | |
| | 44 | 1,2,3,4,5,9001 | | | |
| | 45 | 1,3,5,6,7,8,10,9001,9004,9005,9006,60001,80002 | | | |
| | 46 | 3,9001,9002,9003 | | | |
| | 47 | 1,2,3,4,5,6,7,9,10,11,12,13,14,15,16,17,18,19,20,9001 | | | |
| | 48 | 1,2,3,4,5,6,8,9,10,12,13,9001 | | | |
| | 998 | 6,9,12,24,25,29,36,47,56,71,76,78 | | | |

| | | | | | | | |
|---|----|----|---|----|----|-----------------------|---|
| | 95 | 64 | 1,2,3,4,5,6,7,8,9,10,11,12,13,14,15,16,17,18,19,20,26 27,28,29,30,31,32,33,34,35,36,37,40,41,42,43,44,45,46 47,48,49,50,51,54,55,56,57,58,59,60,61,62,63,64,65,66 67,68,69,69,70,71,72,73,75,76,77,78,79,80,81,82,83,84 85,86,89,90,91,92,93,94,95,96,9001,9002,9003,9004 9005,9007,9008,9010,9011,9014,9015,9016,9017,9018 9019,9020,9021,9022,9023,9024,9026,9027,9030,9032 9033,9034,9036,9037,9040,9041,9042,9043,9044,9046 9047,9048,9049,9050,9051,9053,9054,9055,9056,9057 9058,9059,9060,9061,9062,9063,9064,9065,9066 9067,9068,9069,9070,9071,9072,9073,9074,9076,9076 9077,9080 | | | | |
| | | 87 | 13,14,15,16,17,18,19,20,21,40,41,42,43,44,45,46, 50,51,150,151,153,156,157,158,161,162,163,9009 9010,9021,9022,9023,9024,9025,9029,9030,9031 9043,9045,9046,9501,9502,9503 | | | | |
| CON TODO TIPO DE FORMULACIÓN | 20 | 1 | 1,2,3,4,20,21,70,71,72,82,83,104,105,109,110,111, 141,142,145,149,9002,9004,9007 | 12 | 12 | 2,3,4,9001 | |
| | | 28 | 1,2,3,4,7,8,9,10,14,15,16,17,19,39,40,43,48,49,52, 53,54,61,63,9001 | | 13 | 1,2,17,9001,9003,9005 | |
| | | 29 | 23,24,25,26,56,57,58,59,61,62,63,64,65,66,67,68,69,70,72, 73,91,106,107,108,120,121 | | 14 | 2,3,4,7,9002 | |
| | | 30 | 99 | | 15 | 4,5,8,9,9001,9003, | |
| | 34 | 7 | 16,19,20,27,29,30,31,33,34,35,36,37,38,39,40,43,53, 9003,9004,9005,9007,9009,9010,9016 | | 12 | 16 | 1,9002 |
| | | 10 | 5 | | | 17 | 9002 |
| | | 11 | 354,355,357,364,398,399,400,407,420,428,432,435,436,437, 438,439,440,441,442,443,444,447,448,9003,9004,9012,60001 | | | 18 | 1,2,3,6,7,8,13,14,15,17,18,19,20,22,24,28,31,32,34 35,36,40,9000,9001,9002,9003,9005,9006,9007,80001 |
| | | 12 | 1,2,3,5,15,19,20,21,22,28,9001,9002,9003 | | | 19 | 1,29,30,31,32,33,35,47,48,49,50,61,62,63,64,65,66,67, 68,69,70,91,92,93,94,95,96,124,125,126,127,147,148, 149,150,151,152,153,154,155,156,157,158,167,175, 176,181,182,183,184,185,186,187,187,188,189,192,193, 194,195,196,197,198,202,203,204,211,212,213, 213,214,215,220,221,9001,9002 |

| | | | | | | | |
|----|----|---|----|--|--|---|--|
| 38 | 36 | 7,12,24,25,27,30,31,33,34,52,59,60,67,79,80,87,88,95,97 98,175,184,187,198,210,238,239,240,241,242,243,244,254, 255,256,257,261,264,9501,9502,9503,9507,9508,9513 | | 23 | 1,9001,9002 | | |
| | 53 | 446,451,452,453,454,455,456,459,471,9001,9005,9006, 9019,9125,9332 | | 24 | 4,5,6,7,10,11,15,16,17,18,19,20,21,22,23,24,25,26,27, 36,379000,9001,9002,9003,9004 | | |
| | 69 | 1 | | 4,44,9003,9009,9010,9011 | 25 | 2,3,4,9,9002, | |
| | | 2 | | 9001 | 34 | 1,2,3,4,200,9001 | |
| | | 3 | | 9031 | 35 | 1,2,11,9000,9001,80001,80002,80003 | |
| | | 17 | | 9001,9002,9044,9045 | 37 | 1,9002 | |
| | | 18 | | 2,5,6,7,9,10,11,12,13,14,15,16,17,9001,9002,9003,9010, 9011,9015,9016,9021,9023,9024,9025,9026,9027,9028, 9031,9032 | 38 | 1,2,3,4,5,6,7,8,9,10,11,12,13,14,15,16,17,18,19,20,21 22,23,24,25,26,27,28,29,29,30,34,35,36,37,38,39,43,44 45,46,47,48,53,54,55,61,62,63,64,65,66,79,80,81,82 83,84,85,86,87,88,89,90,91,92,93,94,95,96,97,98,99,100 101,102,103,104,105,106,107,108,109,110,111,112,113 114,115,116,120,121,122,123,124,125,126,127,128,129 130,131,132,154,155,156,157,158,159,160,161,162,162 163,164,165,166,167,167,168,169,170,171,172,173,174 175,176,177,178,179,180,181,182,190,191,203 | |
| | 79 | 23 | | 9001 | 79 | 4 | 1,2,4,43,50,52,61,78,9002,9005,9009 |
| | | 24 | | 1,2,4,5,7,13,9002,9003,9004,9006,9007,9008 | | 5 | 10,12,13,14,15,16,17,21,22,23,24,25,26,27,29,30, 31,32,33,34,35,36,37,38,39,40,41,42,45,46,47,49,58, 59,9001,9002,9004,9005,9006 9007,9008,9012,80001 |
| | | 25 | | 1,30,9002,9007 | | 6 | 1,2,3,4,5,6,8,9,10,11,12,13,14,15,16,17,18,19,20,21,25,28 29,9001,9003,9004,9005,80001 |
| 26 | | 2,3,4,6,7,8,9,10,16,9001,9002,9003,9004,9005,9006,80001 | 7 | 1,2,3,4,5,6,41,9001,9007 | | | |
| 27 | | 1,2,3,9001,9002,9003 | 8 | 1,2,3,4,5,10,11,12,13,25,26,27,28,29,30,32,33,34,35,36 37,63,64,65,66,67,68,74,75,79,80,9001,9002,9003,9004, 9005,9006,9011,9012,9014,9015 | | | |
| 28 | | 1,2,3,8,9,9001,9002 | 9 | 1,2,3,4,8,9,10,11,33,35,36,47,50,9001,9003,9004,9005 | | | |
| 29 | | 6,9001,9002 | 14 | 1,2,10,11,14,9001 | | | |
| 31 | | 9001 | 15 | 9000,9001 | | | |
| 32 | | 9001 | 21 | 1,2,3,4,6,7,8,9001,9002 | | | |
| 35 | | 9002 | 22 | 1,2,3,4,5,9001,9002,9003,9005,80001,80002 | | | |
| | 36 | 1,2,3,5,7,8,9,10,9001,9002,9003,9004,9005 | | 23 | 1,2,3,4,5,7,8,9,10,11,12,13,14,15,16,17,18,19,20,21, 22,23,9002,9003,9004 | | |

| | | | | | | | |
|----|----|---|---|-----|----|---------------|--|
| | | 37 | 1,2,9001,9002 | | 29 | 1,2,7,8,9,11 | |
| | | 38 | 2,3,4,5,9002 | 104 | 2 | 7,8,9002,9003 | |
| | | 39 | 1,2,3,4,5,6,11,12,13,9001,9002,9003,9004,9007,60001 | | | | |
| | | 40 | 1,2,3,4,5,6,32,33,35,40,41,43,9001,9002 | | | | |
| | | 42 | 1,2,20,23,25,32 | | | | |
| | | 43 | 1,2,4,6,8,9,16 | | | | |
| | | 44 | 2,3,4,5,5000,9001 | | | | |
| | | 45 | 1,2,3,4,5,8,9001,9002,9004,9006,60001,80001 | | | | |
| | | 46 | 1,2,3,4,9001,9002,9003 | | | | |
| | | 47 | 3,4,5,6,7,9,10,11,12,13,14,15,19,9001 | | | | |
| | | 48 | 1,2,6,7,8,10,9001 | | | | |
| | | 49 | 9001 | | | | |
| | | 51 | 9002 | | | | |
| | | 998 | 46,50,51,70,80 | | | | |
| | | 63 | 9021 | | | | |
| 95 | 64 | 12,20,21,22,23,24,25,26,27,28,29,30,31,37, 38,39,40,51,52,53,54,62,63,64,68,69,72,73, 74,75,76,78,79,80,82,83,86,87,88,9001,9002,9005,9006, 9007,9008,9009,9010,9011,9012,9013,9014,9018,9019,9020, 9023,9024,9025,9026,9027,9028,9029,9030,9031,9033,9034, 9035,9036,9039,9042,9043,9044,9045,9046,9049,9050, 9051,9052,9053,9057,9058,9059,9063,9064,9065,9066, 9067,9068,9069,9070,9071,9072 9073,9074,9075,9076,9077,9078,9079,9080,9500,9501 | | | | | |
| | 87 | 1,2,3,5,6,7,8,10,11,13,14,17,18,40,41,47,50,51,64,146, 151,152,161,9002,9003,9004,9009,9010,9012,9013, 9019,9020,9021,9022,9026,9029,9030,9031,9043 | | | | | |



| MARGEN | | | | | | |
|-----------|--------|---|--|---------|--------|--------------|
| IZQUIERDA | | | | DERECHA | | |
| T.M. | POLIG. | PARCELA | | T.M. | POLIG. | PARCELA |
| 20 | 1 | 1,2,3,4,20,21,70,71,72,82,83,104,105,109, 111,142,145,149,9002,9004,9007 | | 12 | 12 | 2,3,4,5,9001 |

| | | | | | | | |
|----|----|----|---|----|---|--|--|
| | | 28 | 1,2,3,7,8,9,10,16,17,39,43,52,61,63,9001 | | 13 | 1,2,17,9001,9002,9003,9005 | |
| | | 29 | 25,26,56,57,58,61,62,63,64,65,66,67,68,69,72, 107,108,121 | | 14 | 2,3,4,7,9002 | |
| | | 30 | 99 | | 15 | 4,5,8,9,9001,9003 | |
| | 34 | | 7 | | 16,19,20,27,29,31,33,34,35,36,37,38,39,40,53,9003, 9004,9005,9007,9009,9010,9016 | 16 | 1,9002 |
| | | | 10 | | 5 | 17 | 9002 |
| | | | 11 | | 354,355,357,364,398,399,400,407,420,428,432,435, ,436,437,438,439,441,443,444,447,448,9003, 9004,9012,60001 | 18 | 1,3,6,7,8,13,14,15,17,20,31,32,35,36,40,9001,9002 9005,9007 |
| | | | 12 | | 1,2,3,5,15,19,20,21,22,9001,9002,9003 | 19 | 1,29,30,31,33,34,35,49,50,61,62,63,68,70,91,92,93 153,154,155,185, 203,204,211,212,213,214,215 220,221,9001,9002 |
| | 38 | 36 | 7,24,25,30,31,33,34,52,59,60,67,79,80,87,88,95,97, 98,175,184,187,198,210,238,239,240,241,242, 243,244,254,255,256,257,261 264,9501,9502,9503,9507,9508,9513 | | 23 | 1,9001,9002 | |
| | 53 | 1 | 446,451,455,456,459,471,9001,9005,9006,9012,9019, 9125,9332 | | 24 | 4,5,6,7,10,11,15,22,24,25,26,27,29,36,9001,9002,9003 9004 | |
| | 69 | | 1 | | 4,44,446,451,455,456,459,471,9001,9005,9006,9012, ,9019,9125,9332,9003,9006,9009,9010,9011,9013 | 25 | 2,3,4,9,9002 |
| | | | 2 | | 9001 | 26 | 5,6,9002 |
| | | | 3 | | 9031 | 34 | 1,2,3,4,203,9001 |
| | | | 17 | | 9001,9002,9044,9045 | 35 | 1,2,11,9001,80001,80002,80003 |
| 18 | | | 2,6,7,9,10,12,13,14,15,16,17,9001,9002,9003,9010, 9011,9016,9021,9024,9025,9026,9027,9028,9031,9032 | 37 | 1,9002 | | |
| 79 | | 23 | 9001 | 79 | 38 | 1,2,3,4,5,6,7,8,9,10,18,19,27,28,36,37,45,46,63,64,81 82,99,100,101,102,103,104,105,106,107,108,109,110 111,112,113,114,172,173,174,175,176,177,178,179,180 181,182,190,191,203 | |
| | | 24 | 1,5,7,9007 | | 4 | 1,2,4,43,50,52,61,78,9002,9005,9009 | |
| | | 25 | 1,2,4,7,30,9002,9007 | | 5 | 14,15,16,17,21,22,25,27,28,29,30,31,32,33,37,38,39,49 58,59,9001,9002,9003,9004,9005,9006 | |
| | | 26 | 2,3,4,6,7,8,9,10,11,12,13,16,9001,9002,9003,9004, 9006,80001 | | 6 | 17,18,19,20,21,29,5000,9001,9003,9004 | |
| | | 27 | 1,2,3,9001,9002,9003 | | 7 | 1,2,3,4,41,9001,9007 | |

| | | | | | | |
|--|-----|----------------------|---|-----|----|---|
| | | 28 | 1,2,8,9,9001,9002 | 104 | 8 | 3,4,5,25,26,28,29,63,64,65,66,67,68,79,80,9001,9004 9006,9011,9012,9014,9015 |
| | | 29 | 6,9001,9002 | | 9 | 2,3,4,8,9,10,11,33,35,36,47,50,9001,9003,9004,9005 |
| | | 31 | 9001 | | 14 | 1,2,10,11,14,9001 |
| | | 32 | 9001 | | 15 | 9000,9001 |
| | | 35 | 9002 | | 21 | 1,2,3,4,6,7,8,9001,9002 |
| | | 36 | 1,2,5,7,8,10,9001,9002,9003,9004,9005 | | 22 | 1,2,3,4,5,9001,9002,9003,9005,80001,80002 |
| | | 37 | 1,2,9001,9002,9003 | | 23 | 1,11,13,17,19,20,9002,9004 |
| | | 38 | 2,3,4,5,9002 | | 29 | 1,2,7,8,9,11 |
| | | 39 | 1,2,3,4,12,13,9001,9003,9004 | | 2 | 7,8,9002,9003 |
| | | 40 | 1,2,3,4,5,6,33,35,40,41,43,9001 | | | |
| | | 42 | 1,20,23,25,32 | | | |
| | | 43 | 1,2,4,6,8,16 | | | |
| | | 45 | 1,2,4,5,8,9002,9004,9006,80001 | | | |
| | | 46 | 1,2,3,4,9001,9002,9003 | | | |
| | 47 | 3,4,9001 | | | | |
| | 48 | 1,2,6,7,8,10,11,9001 | | | | |
| | 49 | 9001 | | | | |
| | 51 | 9002 | | | | |
| | 998 | 46,70 | | | | |
| | 95 | 63 | 9021 | | | |
| | | 64 | 12,21,22,23,24,25,29,30,38,39,52,53,63,68,69,73,74, 75,79,80,87,88,9001,9005,9006,9007,9009,9010, 9011,9013,9018,9019,9020,9023,9028,9029, 9033,9034,9035,9036,9039,9043,9044,9050 9051,9052,9057,9058,9063,9064,9065, 9066,9067,9068,9069,9070,9071,9072,9073,9074,9076, 9077,9080,9500,9501 | | | |
| | | 87 | 1,2,3,5,6,7,8,10,11,40,41,47,51,64,146,161,9002,9003, 9004,9010,9012,9013,9014,9026,9029,9030,9031 | | | |

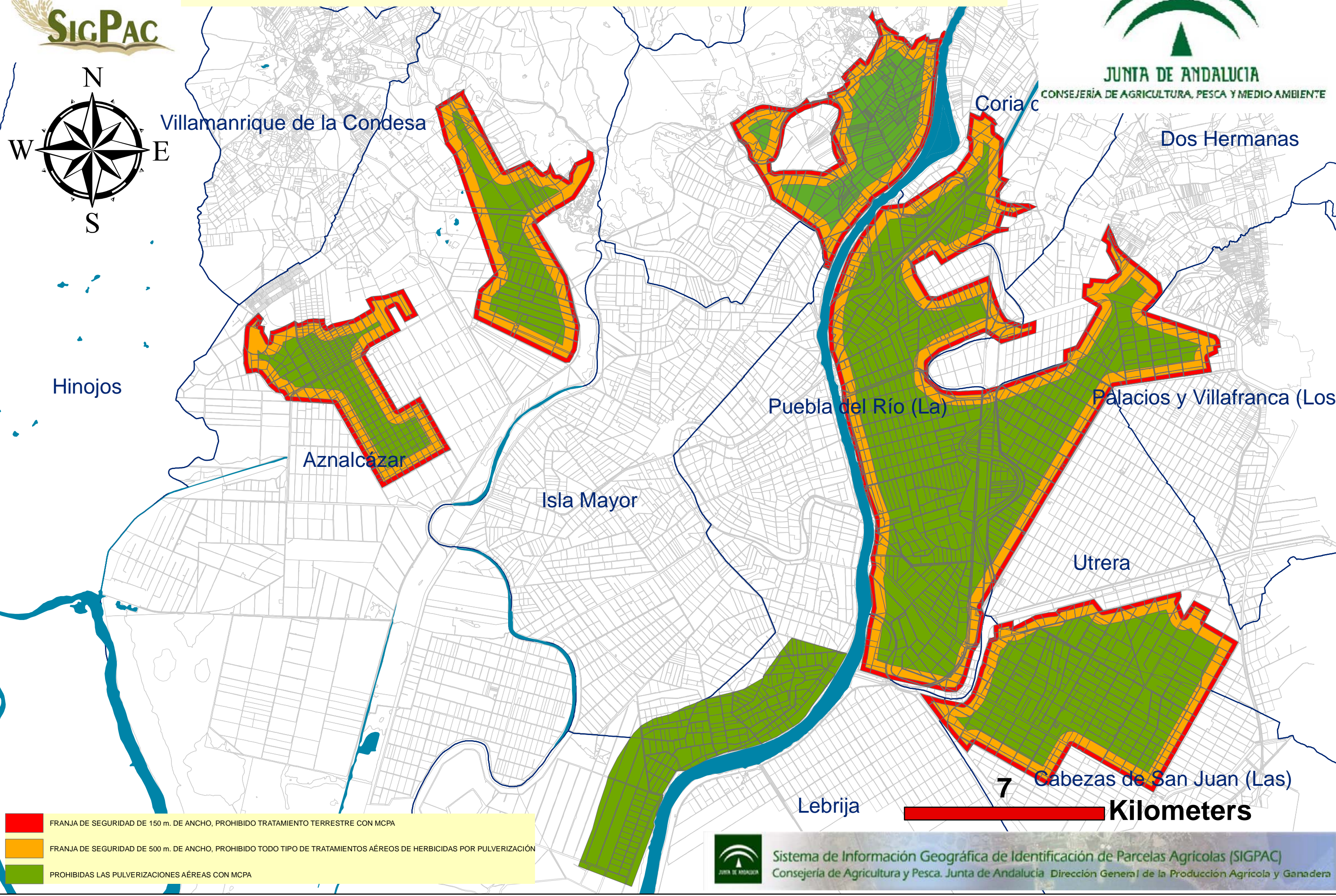
DELIMITACIONES PARA LA APLICACIÓN DE HERBICIDAS EN LA ZONA ARROCERA



-  FRANJA DE SEGURIDAD DE 150 m. DE ANCHO, PROHIBIDO TRATAMIENTO TERRESTRE CON MCPA
-  FRANJA DE SEGURIDAD DE 500 m. DE ANCHO, PROHIBIDO TODO TIPO DE TRATAMIENTOS AÉREOS DE HERBICIDAS POR PULVERIZACIÓN
-  PROHIBIDAS LAS PULVERIZACIONES AÉREAS CON MCPA